

IBERIAN PRIVATE DEBT FUND, FIL

Nº Registro CNMV: 51

Informe Trimestral del Tercer Trimestre 2022

Gestora: 1) TRESSIS GESTION, S.G.I.I.C., S.A. **Depositario:** BANCO INVERGIS, S.A. **Auditor:** Ernst & Young
Grupo Gestora: **Grupo Depositario:** BANCA MARCH **Rating Depositario:** ND

El presente informe, junto con los últimos informes periódicos, se encuentran disponibles por medios telemáticos en www.tressisgestion.com.

La Entidad Gestora atenderá las consultas de los clientes, relacionadas con las IIC gestionadas en:

Dirección

CL. Jorge Manrique, 12
28020 - Madrid

Correo Electrónico

back@tressis.com

Asimismo cuenta con un departamento o servicio de atención al cliente encargado de resolver las quejas y reclamaciones. La CNMV también pone a su disposición la Oficina de Atención al Inversor (902 149 200, e-mail: inversores@cnmv.es).

INFORMACIÓN FONDO

Fecha de registro: 10/10/2014

1. Política de inversión y divisa de denominación

Categoría

Tipo de fondo: Fondo de Inversión Libre Vocación inversora: Renta Fija Euro Perfil de Riesgo: Elevado

Descripción general

Política de inversión: El FIL invertirá prácticamente el 100% de la exposición total en la Clase A Feeder del compartimento IBERIAN PRIVATE DEBT FUND (en adelante, FS) de MUZINICH EUROPEAN PRIVATE DEBT FUND, SCA-SICAV-SIF, entidad luxemburguesa constituida como Specialized Investment Fund (SIF) no supervisada por la CNMV y cuyo folleto no está verificado por la CNMV. EXISTE OTRA CLASE DE ACCIONES EN LA QUE NO INVIERTE EL FIL QUE PODRÍA REPARTIR MEJORES RESULTADOS. El objetivo de inversión del FS es proporcionar rendimientos atractivos ajustados al riesgo mediante la inversión en una cartera diversificada de instrumentos de deuda de compañías de España y Portugal con un volumen de negocio aproximado de entre 50 y 100 millones de euros aproximadamente se invertirá entre 15 y 25 compañías. La inversión por transacción será en su mayoría entre 5 y 25 millones de euros. Los instrumentos de inversión serán mayoritariamente deuda ¿senior¿ asegurada, unitranche, préstamos subordinados, bonos SME que otorguen efectivo, cupones PIK o warrants. El FS no invertirá más del 8% de los compromisos de inversión agregados en una única compañía. No existe riesgo divisa.

El FS podrá endeudarse hasta el 50% del total de los compromisos de inversión agregados para realizar inversiones o impedir situaciones de iliquidez.

La parte no invertida en el FS se invertirá en instrumentos líquidos con al menos calidad, como: renta fija a corto plazo de la OCDE, depósitos a la vista o con vencimiento inferior a 1 año en entidades de crédito de la UE o Estados de la OCDE. El FIL no invertirá en activos no financieros

Operativa en instrumentos derivados

Una información más detallada sobre la política de inversión del Fondo se puede encontrar en su folleto informativo.

Divisa de denominación EUR

2. Datos económicos

2.1.a) Datos generales

Cuando no exista información disponible las correspondientes celdas aparecerán en blanco

Participaciones, partícipes y patrimonio

CLASE	Nº de participaciones a fin periodo	Nº de partícipes a fin periodo	Divisa	Beneficios brutos distribuidos por participación (periodo actual)	Inversión mínima	Distribuye dividendos	Patrimonio (en miles)			
							A final del periodo	Diciembre 2021	Diciembre 2020	Diciembre 2019
CLASE BP	15.058,31	18	EUR	0,00	0	NO	1.542	1.916	1.750	2.470
CLASE I	107.769,76	16	EUR	0,00	0	NO	10.962	13.432	12.130	14.504
CLASE S	0,00	0	EUR	0,00	0	NO	0	0	0	0

Valor liquidativo (*)

CLASE	Divisa	Último valor liquidativo estimado		Último valor liquidativo definitivo			Valor liquidativo definitivo		
		Fecha	Importe	Fecha	Importe	Estimación que se realizó	2021	2020	2019
CLASE BP	EUR			30-09-2022	102,3793		117,2786	103,6357	108,2108
CLASE I	EUR			30-09-2022	101,7173		116,1288	102,1588	106,1898
CLASE S	EUR			27-06-2017	100,0000		100,0000	100,0000	100,0000

Nota: En el caso de IIC cuyo valor liquidativo no se determine diariamente, los datos se refieren al último disponible.

(*)El valor liquidativo y, por tanto, su rentabilidad no recogen el efecto derivado del cargo individual al partícipe de la comisión de gestión sobre resultados:)

Comisiones aplicadas en el período, sobre patrimonio medio

CLASE	Sist. Imputac.	Comisión de gestión						Base de cálculo	Comisión de depositario		
		% efectivamente cobrado							% efectivamente cobrado		Base de cálculo
		Periodo			Acumulada				Periodo	Acumulada	
		s/patrimonio	s/resultados	Total	s/patrimonio	s/resultados	Total				
CLASE BP		0,23	0,00	0,23	0,67	0,00	0,67	patrimonio	0,03	0,09	Patrimonio
CLASE I		0,11	0,00	0,11	0,34	0,00	0,34	patrimonio	0,03	0,09	Patrimonio
CLASE S		0,00	0,00	0,00	0,00	0,00	0,00	patrimonio	0,00	0,00	Patrimonio

El sistema de imputación de la comisión sobre resultados es

2.2 Comportamiento

Cuando no exista información disponible las correspondientes celdas aparecerán en blanco

CLASE BP .Divisa EUR

Rentabilidad (% sin anualizar)

Acumulado 2022		Anual			
Con último VL estimado	Con último VL definitivo	2021	2020	2019	2017
	-12,70	13,16	-4,23	8,03	0,95

El último VL definitivo es de fecha: 27-06-2017

La periodicidad de cálculo del valor liquidativo es diaria

Recuerde que rentabilidades pasadas no presuponen rentabilidades futuras. Sólo se informa si se ha mantenido una política de inversión homogénea en el período.

Medidas de riesgo (%)	Acumulado 2022	Trimestral				Anual			
		Último trim (0)	Trim-1	Trim-2	Trim-3	2021	2020	2019	2017
Volatilidad(i) de:									
Valor liquidativo	13,35	20,24	10,39	3,63	0,48	6,57	6,54	4,38	3,50
VaR histórico del valor liquidativo(ii)	4,63	4,63	3,28	2,78	2,79	2,79	2,47	1,67	1,66
LETRA 1 AÑO	0,82	1,15	0,71	0,38	0,20	0,39	0,41	0,16	0,59
VaR condicional del valor liquidativo(iii)	0,00	0,00	0,00	0,00	0,00	0,00	0,00	0,00	0,00

(i) Volatilidad histórica: Indica el riesgo de un valor en un periodo, a mayor volatilidad mayor riesgo. A modo comparativo se ofrece la volatilidad de la Letra del Tesoro a 1 año o (del índice de referencia si existe en folleto). Sólo se informa de la volatilidad para los períodos con política de inversión homogénea.

(ii) VaR histórico del valor liquidativo: Indica lo máximo que se puede perder, con un nivel de confianza del 99%, en el plazo de 1 mes, si se repitiese el comportamiento de la IIC de los últimos 5 años. El dato es a finales del periodo de referencia.

(iii) VaR condicional del valor liquidativo: Indica la pérdida media esperada en el resto de los casos.

Gastos (% s/ patrimonio medio)	Acumulado 2022	Anual			
		2021	2020	2019	2017
Ratio total de gastos (iv)	1,58	2,12	2,11	2,26	2,66

(iv) Incluye los gastos directos soportados en el periodo de referencia: comisión de gestión sobre patrimonio, comisión de depositario, auditoría, servicios bancarios (salvo gastos de financiación), y resto de gastos de gestión corriente, en términos de porcentaje sobre patrimonio medio del periodo. En el caso de fondos/compartimentos que invierten más de un 10% de su patrimonio en otras IIC se incluyen también los gastos soportados indirectamente, derivados de esas inversiones, que incluyen las comisiones de suscripción y de reembolso. Este ratio no incluye la comisión de gestión sobre resultados ni los costes de transacción por la compraventa de valores.

En el caso de inversiones en IIC que no calculan su ratio de gastos, éste se ha estimado para incorporarlo en el ratio de gastos.

Evolución del valor liquidativo últimos 5 años

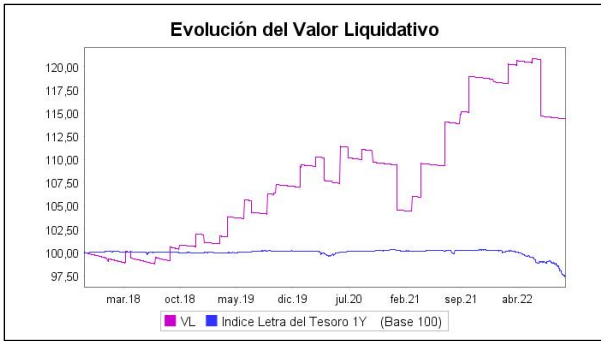

Rentabilidad trimestral de los últimos 3 años

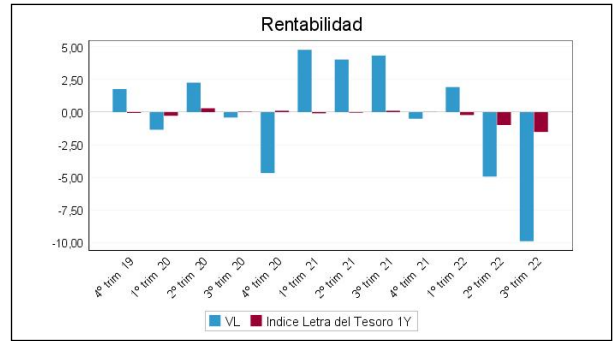

CLASE I .Divisa EUR

Rentabilidad (% sin anualizar)

Acumulado 2022		Anual			
Con último VL estimado	Con último VL definitivo	2021	2020	2019	2017
	-12,41	13,67	-3,80	8,52	2,50

El último VL definitivo es de fecha: 27-06-2017

La periodicidad de cálculo del valor liquidativo es diaria

Recuerde que rentabilidades pasadas no presuponen rentabilidades futuras. Sólo se informa si se ha mantenido una política de inversión homogénea en el período.

Medidas de riesgo (%)	Acumulado 2022	Trimestral				Anual			
		Último trim (0)	Trim-1	Trim-2	Trim-3	2021	2020	2019	2017
Volatilidad(i) de:									
Valor liquidativo	13,35	20,24	10,39	3,63	0,48	6,57	6,54	4,38	3,50
VaR histórico del valor liquidativo(ii)	4,58	4,58	3,22	2,70	2,71	2,71	2,39	1,98	2,15
LETRA 1 AÑO	0,82	1,15	0,71	0,38	0,20	0,39	0,41	0,16	0,59
VaR condicional del valor liquidativo(iii)	0,00	0,00	0,00	0,00	0,00	0,00	0,00	0,00	0,00

(i) Volatilidad histórica: Indica el riesgo de un valor en un periodo, a mayor volatilidad mayor riesgo. A modo comparativo se ofrece la volatilidad de la Letra del Tesoro a 1 año o (del índice de referencia si existe en folleto). Sólo se informa de la volatilidad para los períodos con política de inversión homogénea.

(ii) VaR histórico del valor liquidativo: Indica lo máximo que se puede perder, con un nivel de confianza del 99%, en el plazo de 1 mes, si se repitiese el comportamiento de la IIC de los últimos 5 años. El dato es a finales del periodo de referencia.

(iii) VaR condicional del valor liquidativo: Indica la pérdida media esperada en el resto de los casos.

Gastos (% s/ patrimonio medio)	Acumulado 2022	Anual			
		2021	2020	2019	2017
Ratio total de gastos (iv)	1,24	1,67	1,66	1,81	1,98

(iv) Incluye los gastos directos soportados en el periodo de referencia: comisión de gestión sobre patrimonio, comisión de depositario, auditoría, servicios bancarios (salvo gastos de financiación), y resto de gastos de gestión corriente, en términos de porcentaje sobre patrimonio medio del periodo. En el caso de fondos/compartimentos que invierten más de un 10% de su patrimonio en otras IIC se incluyen también los gastos soportados indirectamente, derivados de esas inversiones, que incluyen las comisiones de suscripción y de reembolso. Este ratio no incluye la comisión de gestión sobre resultados ni los costes de transacción por la compraventa de valores.

En el caso de inversiones en IIC que no calculan su ratio de gastos, éste se ha estimado para incorporarlo en el ratio de gastos.

Evolución del valor liquidativo últimos 5 años

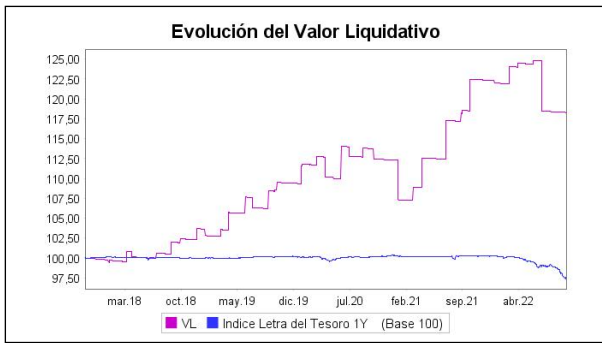

Rentabilidad trimestral de los últimos 3 años

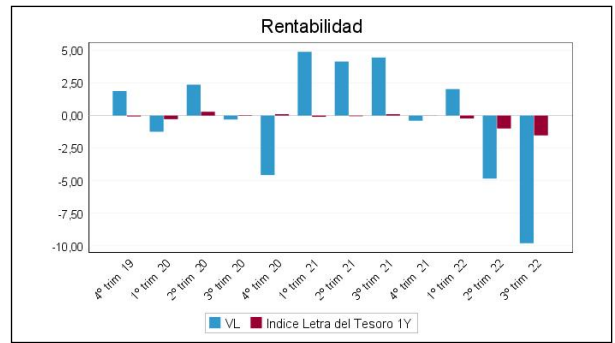

CLASE S .Divisa EUR

Rentabilidad (% sin anualizar)

Acumulado 2022		Anual			
Con último VL estimado	Con último VL definitivo	2021	2020	2019	2017
	0,00	0,00	0,00	0,00	0,00

El último VL definitivo es de fecha: 27-06-2017

La periodicidad de cálculo del valor liquidativo es diaria

Recuerde que rentabilidades pasadas no presuponen rentabilidades futuras. Sólo se informa si se ha mantenido una política de inversión homogénea en el período.

Medidas de riesgo (%)	Acumulado 2022	Trimestral				Anual			
		Último trim (0)	Trim-1	Trim-2	Trim-3	2021	2020	2019	2017
Volatilidad(i) de:									
Valor liquidativo	0,00	0,00	0,00	0,00	0,00	0,00	0,00	0,00	0,00
VaR histórico del valor liquidativo(ii)							0,00	0,00	0,00
LETRA 1 AÑO	0,82	1,15	0,71	0,38	0,20	0,39	0,41	0,16	0,59
VaR condicional del valor liquidativo(iii)	0,00	0,00	0,00	0,00	0,00	0,00	0,00	0,00	0,00

(i) Volatilidad histórica: Indica el riesgo de un valor en un periodo, a mayor volatilidad mayor riesgo. A modo comparativo se ofrece la volatilidad de la Letra del Tesoro a 1 año o (del índice de referencia si existe en folleto). Sólo se informa de la volatilidad para los períodos con política de inversión homogénea.

(ii) VaR histórico del valor liquidativo: Indica lo máximo que se puede perder, con un nivel de confianza del 99%, en el plazo de 1 mes, si se repitiese el comportamiento de la IIC de los últimos 5 años. El dato es a finales del periodo de referencia.

(iii) VaR condicional del valor liquidativo: Indica la pérdida media esperada en el resto de los casos.

Gastos (% s/ patrimonio medio)	Acumulado 2022	Anual			
		2021	2020	2019	2017
Ratio total de gastos (iv)	0,00	0,00	0,00	0,00	0,00

(iv) Incluye los gastos directos soportados en el periodo de referencia: comisión de gestión sobre patrimonio, comisión de depositario, auditoría, servicios bancarios (salvo gastos de financiación), y resto de gastos de gestión corriente, en términos de porcentaje sobre patrimonio medio del periodo. En el caso de fondos/compartimentos que invierten más de un 10% de su patrimonio en otras IIC se incluyen también los gastos soportados indirectamente, derivados de esas inversiones, que incluyen las comisiones de suscripción y de reembolso. Este ratio no incluye la comisión de gestión sobre resultados ni los costes de transacción por la compraventa de valores.

En el caso de inversiones en IIC que no calculan su ratio de gastos, éste se ha estimado para incorporarlo en el ratio de gastos.

Evolución del valor liquidativo últimos 5 años

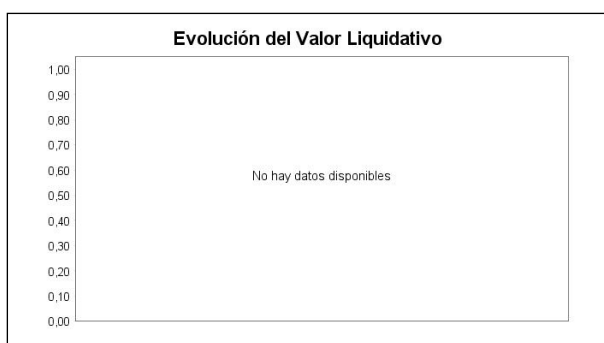

Rentabilidad trimestral de los últimos 3 años

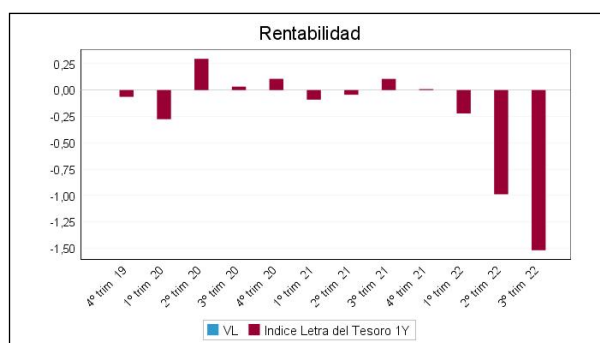

2.3 Distribución del patrimonio al cierre del período (Importes en miles de EUR)

Distribución del patrimonio	Fin periodo actual		Fin periodo anterior	
	Importe	% sobre patrimonio	Importe	% sobre patrimonio
(+) INVERSIONES FINANCIERAS	12.417	99,30	14.595	99,60
* Cartera interior	0	0,00	0	0,00
* Cartera exterior	12.417	99,30	14.595	99,60
* Intereses de la cartera de inversión	0	0,00	0	0,00
* Inversiones dudosas, morosas o en litigio	0	0,00	0	0,00
(+) LIQUIDEZ (TESORERÍA)	118	0,94	101	0,69
(+/-) RESTO	-31	-0,25	-41	-0,28
TOTAL PATRIMONIO	12.504	100,00 %	14.654	100,00 %

Notas:

El período se refiere al trimestre o semestre, según sea el caso.

Las inversiones financieras se informan a valor e estimado de realización.

2.4 Estado de variación patrimonial

	% sobre patrimonio medio			% variación respecto fin periodo anterior
	Variación del período actual	Variación del período anterior	Variación acumulada anual	
PATRIMONIO FIN PERIODO ANTERIOR (miles de EUR)	14.654	15.493	14.638	
± Suscripciones/ reembolsos (neto)	-4,88	-0,57	-6,37	711,69
- Beneficios brutos distribuidos	0,00	0,00	0,00	0,00
± Rendimientos netos	-9,83	-4,85	-12,37	91,40
(+) Rendimientos de gestión	-9,67	-4,70	-11,88	93,92
(-) Gastos repercutidos	0,17	0,14	0,49	9,11
- Comisión de gestión	0,13	0,13	0,38	-4,59
- Gastos de financiación	0,00	0,00	0,00	0,00
- Otros gastos repercutidos	0,04	0,02	0,12	106,78
(+) Ingresos	0,00	0,00	0,00	0,00
PATRIMONIO FIN PERIODO ACTUAL (miles de EUR)	12.504	14.654	12.504	

Nota: El período se refiere al trimestre o semestre, según sea el caso.

3. Inversiones financieras

No existen inversiones

4. Hechos relevantes

	SI	NO
a. Suspensión temporal de suscripciones/reembolsos		X
b. Reanudación de suscripciones/reembolsos		X
c. Reembolso de patrimonio significativo		X
d. Endeudamiento superior al 5% del patrimonio		X
e. Sustitución de la sociedad gestora		X
f. Sustitución de la entidad depositaria		X
g. Cambio de control de la sociedad gestora		X
h. Cambio en elementos esenciales del folleto informativo		X
i. Autorización del proceso de fusión		X
j. Otros hechos relevantes		X

5. Anexo explicativo de hechos relevantes

No aplicable.

6. Operaciones vinculadas y otras informaciones

	SI	NO
a. Partícipes significativos en el patrimonio del fondo (porcentaje superior al 20%)		X
b. Modificaciones de escasa relevancia en el Reglamento		X
c. Gestora y el depositario son del mismo grupo (según artículo 4 de la LMV)		X
d. Se han realizado operaciones de adquisición y venta de valores en los que el depositario ha actuado como vendedor o comprador, respectivamente		X
e. Se han adquirido valores o instrumentos financieros emitidos o avalados por alguna entidad del grupo de la gestora o depositario, o alguno de éstos ha actuado de colocador, asegurador, director o asesor o se han prestado valores a entidades vinculadas.		X
f. Se han adquirido valores o instrumentos financieros cuya contrapartida ha sido una entidad del grupo de la gestora o depositario u otra IIC gestionada por la misma gestora u otra gestora del grupo.		X
g. Se han percibido ingresos por entidades del grupo de la gestora que tienen como origen comisiones o gastos satisfechos por la IIC.		X
h. Diferencias superiores al 10% entre valor liquidativo estimado y el definitivo a la misma fecha		X
i. Se ha ejercido el derecho de disposición sobre garantías otorgadas (sólo aplicable a FIL)		X
j. Otras informaciones u operaciones vinculadas		X

	Al final del periodo
k. % endeudamiento medio del periodo	0,00
l. % patrimonio afectado por operaciones estructuradas de terceros en las que la IIC actúe como subyacente.	0,00
m. % patrimonio vinculado a posiciones propias del personal de la sociedad gestora o de los promotores	0,00

7. Anexo explicativo sobre operaciones vinculadas y otras informaciones

No aplicable.

8. Información y advertencias a instancia de la CNMV

No aplicable.

9. Anexo explicativo del informe periódico

1. SITUACION DE MERCADOS Y EVOLUCION DE LA IIC.

a) Visión de la Gestora sobre la situación de los mercados.

Nos encaminamos al término del ejercicio y la situación económica no solamente no se ha estabilizado, sino que se ha deteriorado a lo largo del verano. La crisis económica se ha extendido por todo el entorno internacional, empeorando las expectativas y obligando a revisar a la baja el crecimiento económico estimado por parte de casi todos los organismos internacionales. Lo que en principio suponía una fuerte recuperación tras la salida de la crisis sanitaria del COVID-19, las fuertes presiones inflacionistas han truncado la tendencia, deteriorando la recuperación y girando el modelo económico hacia un nuevo escenario de preocupación, traducido en una fuerte caída de los mercados.

La inflación se ha posicionado en niveles no vistos desde hace décadas, presionada por la escalada de los precios energéticos fundamentalmente, pero también alimentada por actuaciones pasadas en materia monetaria. Las fuertes políticas expansivas conducidas por los bancos centrales en el transcurso de los últimos años, acentuadas recientemente por la crisis del COVID, han significado la puesta en circulación de ingentes cantidades de dinero, y como consecuencia, el crecimiento desmesurado de sus balances. En ese entorno, el crecimiento adicional del endeudamiento por parte de las responsables fiscales para apoyar la crisis, ha conducido igualmente hacia unos niveles de deuda sobre PIB en máximos históricos, que está contribuyendo a que la inflación persista y no descuenta un cambio de tendencia a corto plazo.

El 21 de septiembre, la Reserva Federal de EE.UU. ha subido 75 puntos básicos sus tasas oficiales (FED Funds), aplicando una tercera subida e insistiendo en su “hoja de ruta” de no levantar el pie del acelerador hasta que la inflación de claros signos de contención y vuelva hacia niveles más “razonables” cercanos al 2%. Con una inflación del 8,3% en la primera economía mundial, los tipos de interés en Estados Unidos se han situado en niveles de 2008, justo antes de estallar la crisis financiera.

Las perspectivas apuntan hacia mayores subidas del precio del dinero hasta bien entrado 2023. El endurecimiento monetario se va a traducir probablemente en una nueva alza en noviembre de otros 75 pb y otro movimiento adicional en diciembre. Y con nuevas subidas que se prevé vayan a suceder durante los primeros meses del próximo año. A día de hoy, se estima que los tipos oficiales en Estados Unidos deberían llegar al 4,50% en el “pico del ciclo”, aproximadamente. Lógicamente, este panorama de restricción monetaria apoyado por un discurso muy duro del presidente de la FED en agosto, Jerome Powell, nos está llevando a un deterioro del crecimiento económico en EE.UU. y el resto de economías en los meses que vienen, seguramente a través de una fuerte recesión económica en lugar de un aterrizaje “suave”, tal y como nos hubiera gustado a todos. El riesgo de recesión está sobre la mesa, materializándose probablemente durante el último trimestre de este año y el primer trimestre del año que viene, que aunque intensa se espera que sea bastante breve.

El Banco Central Europeo no ha dudado tampoco en seguir la estela de la Reserva Federal, elevando sus tasas oficiales en otros 75 p.b. en su última reunión de septiembre para luchar contra la inflación sin ningún titubeo. El movimiento ha supuesto situar el precio del dinero en el 1,25% a final de septiembre, ajuste no visto en los últimos 24 años. Pero como en EE.UU., las subidas van a continuar durante los próximos meses hasta que la inflación comience a dar signos de debilidad, y en ese escenario, Europa puede salir peor parada por la trascendencia de la energía sobre la inflación europea. La gobernadora Lagarde ha afirmado que los tipos aún están muy lejos de poder lograr la estabilidad de precios y ha anunciado nuevas subidas en las próximas reuniones, seguramente hasta que el tipo oficial se sitúe en el entorno del 3%, aproximadamente.

En relación a la actuación de otros bancos centrales (Reino Unido, Japón, Suiza, Australia, etc.), los movimientos son parejos, elevando sus tipos en un plan muy claro de lucha contra la inflación. La traducción en los tipos de cambio está siendo sustancial y significativa en los mercados, facilitando una fuerte subida del dólar en comparación con todas las divisas (EUR, GBP JYP), que obviamente entorpece de momento la batalla contra los desequilibrios en precios.

Con respecto a los mercados emergentes y China en particular, la situación tampoco está siendo favorable, especialmente por la fuerte elevación del dólar y el perjuicio en el endeudamiento en estos países. Sus fuentes de financiación se restringen y encarecen, y la confianza de los inversores internacionales igualmente se deteriora. La economía China, por otro lado, sigue influida por los efectos de la crisis sanitaria y su política de “COVID Cero”, estrategia que alimenta una

predisposición mucho más comprometida para recuperarse.

Los mercados de renta variable han registrado resultados negativos de nuevo en el trimestre, influidas por el deterioro macroeconómico internacional y la inflación. Se espera que los resultados empresariales vayan empeorando en los próximos trimestres, fruto del peor entorno económico, circunstancia que puede impactar de nuevo negativamente. Los índices han registrado los siguientes recortes en el periodo: Ibex -9%; EuroStoxx 50 -4%; DAX -5%; S&P 500 -5%; DOW Jones -7%; y Nasdaq Composite -4%. Pero si nos asomamos a la evolución anual, las caídas de los mercados acumulan ya porcentajes de dos dígitos.

Y no debemos olvidar la evolución de los mercados monetarios y de renta fija, donde en el primer caso el Euribor ha escalado hasta niveles no contemplados desde hace más de diez años. En el caso particular del Euribor 12 meses, se ha superado el 2,50%, nivel que tendrá un efecto significativo sobre el sector inmobiliario y financiero. Y en el caso de la renta fija, el descalabro ha sido histórico debido al alza de tipos en los mercados y las ventas masivas de los operadores. Las pérdidas a nivel agregado han conducido a los principales índices de renta fija a retrocesos anuales del 15% o superiores, en todos sus ámbitos (deuda, crédito, High Yield, etc.). No está siendo el mejor año para el inversor más conservador de renta fija.

Iberian Private Debt Fund FIL invierte todo su patrimonio en la SICAV luxemburguesa: Muzinich European Private Debt Fund, SCA-SICAV-SIF, específicamente en el compartimento Iberian Private Debt Fund- Class A Feeder Shares. Por tanto, asume una estructura fondo principal y fondo subordinado. Su evolución es independiente al resto de IIC que gestiona la entidad gestora.

Como hemos comentado en informes anteriores, la entidad gestora en Luxemburgo del fondo principal decide las inversiones que se trasladan posteriormente al FIL subordinado. El fondo se constituyó en 2014 y se encuentra a la última fase de inversiones y desinversiones, facilitando un mayor retorno y devolución del capital a los partícipes.

El 22 de agosto de 2022 la IIC principal luxemburguesa reembolsó capital al FIL por un importe de 204.325,27 euros, como consecuencia de los rendimientos internos de la cartera de inversiones de la sicav en Luxemburgo. Posteriormente, el 30 de septiembre de 2022 ha vuelto a repartir resultados mediante el abono de 559.999,88 euros al fondo.

b) Decisiones generales de inversión adoptadas.

La estrategia de inversión durante el periodo ha tenido matices conservadores de acuerdo con la fuerte volatilidad de los mercados y el pesimismo generalizado. Las subidas de tipos de interés han aconsejado de nuevo una aproximación defensiva en renta fija, invirtiendo en emisores de máxima calidad e intentando reducir el impacto de alza de tipos a través de duraciones reducidas o bien cubriendo las carteras con instrumentos derivados. No obstante, los altos niveles de rentabilidad alcanzados en cierto tipo de activos (por ejemplo, deuda americana a dos años) aconsejan al término del trimestre su consideración de cara a completar las inversiones en las carteras bajo una perspectiva a largo plazo. El mercado de pagarés ha continuado teniendo un papel representativo.

En renta variable la aproximación ha seguido parámetros igualmente defensivos debido a las caídas generalizadas de los índices. La intención ha sido buscar valores con mayor protección ante un escenario de retroceso económico en sectores como energía, consumo no cíclico o eléctricas. El mundo financiero igualmente está siendo una alternativa ante la mejora de sus cuentas de resultados con la subida de tipos. Tecnología, consumo u ocio han sido segmentos con presencia más escasa. Valor se ha impuesto a crecimiento.

La inversión ESG sigue siendo una premisa esencial en la materialización de nuestras inversiones y pieza fundamental a la hora de construir nuestras carteras. Su comportamiento general ha sido también volátil, aunque no ha sido óbice para cambiar nuestra política de inversión ESG a largo plazo.

Las materias primas han estado por debajo de nuestros parámetros normales, incluso el oro. En divisas nuestra apuesta ha estado claramente vinculada al dólar, aunque con coberturas periódicas en momentos de volatilidad.

Y por último, los vehículos multiactivos han registrado un comportamiento razonable de acuerdo con sus índices de referencia mediante una selección de fondos de otras gestoras con solvencia contrastada y con unas políticas de inversiones más acorde al entorno de crisis en el que nos encontramos.

c) Índice de referencia.

La rentabilidad de la IIC, en lo que va de año a la hasta la fecha de este informe, se sitúa en XX % mientras que la letra del tesoro español a un año es de -XX%.

d) Evolución del patrimonio, partícipes/accionistas, rentabilidad y gastos de las IIC.

Clase BP

Al finalizar el periodo, el patrimonio de la IIC se ha situado en 1,542 millones de euros frente a 1,916 millones del cierre de 2021.

El número de partícipes se ha mantenido en 18.

El valor liquidativo ha finalizado en 102,3793 frente a 117,2786 del cierre de 2021. Su rentabilidad ha sido por tanto del -12,70 %.

Los gastos soportados en lo que va de año son de 1,58 % del patrimonio medio frente al 2,12 % del cierre de 2021.

Clase I

Al finalizar el periodo, el patrimonio de la IIC se ha situado en 10,962 millones de euros frente a 13,432 millones de euros del cierre de 2021.

El número de partícipes se ha mantenido en 16.

El valor liquidativo ha finalizado en 101,7173 frente a 116,1288 del cierre de 2021. Su rentabilidad ha sido por tanto del -12,41 %.

Los gastos soportados en lo que va de año son del 1,24 % del patrimonio medio frente al 1,67 % a cierre de 2021.

e) Rendimiento de la IIC en comparación con el resto de IIC de la Gestora.

La IIC a lo largo del período ha obtenido una rentabilidad de -12,70 % para la Clase BP y de -12,41 % para la clase I, frente a -1,43 % de la media de las IIC con la misma vocación inversora pertenecientes a la entidad gestora.

2. INFORMACIÓN SOBRE LAS INVERSIONES.

a) Inversiones concretas realizadas durante el periodo.

El FIL únicamente tiene exposición hacia la sicav de Luxemburgo debido a su estructura de fondo principal – fondo subordinado. No tiene mayores inversiones. Si acapara liquidez, se materializa en cuenta corriente. La IIC principal de Luxemburgo ha realizado hasta la fecha diferentes operaciones de financiación con distintas compañías de la península ibérica, encontrándose actualmente en fase de desinversión. No obstante, al finalizar el trimestre, mantenía exposición en las siguientes compañías: Gloval Advisory, Ezentis, Negocios del Café, Sofitec y Taco Bell/Restabell.

b) Operativa de préstamo de valores.

N/A

c) Operativa de derivados y adquisición temporal de activos.

El fondo no ha realizado operaciones con instrumentos derivados durante el semestre.

Tampoco ha realizado operaciones de adquisición temporal de activos. Cualquier saldo se ha mantenido en cuenta corriente.

d) Otra información sobre inversiones.

El FIL no tiene a la fecha de final del periodo, ningún activo en litigio o en concurso de acreedores o similar.

3. EVOLUCION DEL OBJETIVO CONCRETO DE RENTABILIDAD.

N/A

4. RIESGO ASUMIDO POR LA IIC.

Durante el trimestre, la volatilidad de la IIC ha sido de 20,24 % frente al 10,39 % del periodo anterior. Esta circunstancia puede significar un mayor riesgo relativo de la IIC, aunque puede ser un dato no significativo de cara al futuro, si tenemos en cuenta que la volatilidad es un indicador histórico.

5. EJERCICIO DERECHOS POLÍTICOS.

En términos generales, la política adoptada en materia de derechos inherentes al inversor, su intención de voto y demás derechos políticos, se rige bajo los siguientes principios:

- Uniformidad para todas las IIC gestionadas en el seno de la entidad gestora, siempre y cuando el órgano de gobierno de una sociedad no emita opinión concreta en sentido contrario.
- Beneficio exclusivo y directo para los intereses de partícipes y accionistas.
- Implantación de los derechos políticos de manera diligente y profesional.
- Ausencia de conflictos de interés, análisis independiente y fundamentado y visión a largo plazo para una aportación de valor a cada una de las IIC gestionadas.

La entidad gestora recibe, a través de la entidad depositaria de las IIC gestionadas, una comunicación individualizada de cada convocatoria de Junta General y demás órganos de gobierno en los que la IIC puede ejercer sus derechos políticos inherentes sobre valores emitidos, de acuerdo con su participación. La política seguida es responder siempre, cumplimentando debidamente la comunicación del evento en tiempo y forma y confirmando la intención del voto en un

sentido u otro, según el orden del día. En caso de opinión no fundamentada, la política es delegar el voto en los representantes del Consejo o su presidente.

6. INFORMACIÓN Y ADVERTENCIAS CNMV.

N/A

7. ENTIDADES BENEFICIARIAS DEL FONDO SOLIDIARIO E IMPORTE CEDIDO A LAS MISMAS.

N/A

8. COSTES DERIVADOS DEL SERVICIO DE ANÁLISIS.

El FIL no soporta costes del servicio de análisis.

9. COMPARTIMENTOS DE PROPÓSITO ESPECIAL (SIDE POCKETS).

N/A

10. PERSPECTIVAS DE MERCADO Y ACTUACIÓN PREVISIBLE DE LA IIC.

De cara al último trimestre, esperamos todavía un entorno complicado con nuevas subidas de tipos de interés y una inflación todavía bastante alta. El ciclo de subidas de tipos se va a prolongar durante los meses siguientes, dirigiendo las economías hacia una recesión que esperamos que sea leve y pasajera.

Los beneficios de las empresas van a reducirse significativamente en los trimestres que vienen y probablemente perjudicarán un poco más a las cotizaciones, dejando a las bolsas sin respiro seguramente hasta dentro de unos cuantos meses. En ese entorno de incertidumbre y volatilidad nuestra estrategia de inversión continuará siendo defensiva.

En renta fija, es probable que no nos encontremos lejos de los máximos de rendimiento y de ampliación de primas de riesgo, aunque todavía los mercados pueden seguir sufriendo dosis de volatilidad en el corto plazo. Hay emisiones en los mercados secundarios que empieza a ofrecer unos rendimientos muy atractivos de cara a largo plazo, sobre todo después de contemplar retrocesos de los principales índices de renta fija internacionales de más del 15%. Quizás todo el castigo este dentro ya de las cotizaciones...

En cualquier caso, la Guerra de Ucrania continúa al finalizar el trimestre y no parece que tenga solución a corto plazo. La inflación no da su brazo a torcer y las actuaciones de los bancos centrales no han terminado todavía, factores que pueden incidir todavía muy negativamente en los mercados. Los resultados todavía tardarán en llegar... Con todo, sigamos con políticas de inversión muy conservadoras y siendo prudentes en la construcción de la cartera.

Iberian Private Debt Fund, FIL invierte la totalidad de sus activos en la SIF luxemburguesa Muzinich European Private Debt Fund, según el plan de llamadas de capital. La parte de su patrimonio que está pendiente de suscribir, queda materializada en liquidez (repo a día o en cuenta corriente) hasta el momento de su suscripción. El fondo principal está entrando en su última fase de desarrollo, materializando sus inversiones a través de las devoluciones del capital prestado y el cobro de los últimos cupones o rendimientos de los préstamos otorgados. No prevemos que la entidad luxemburguesa realice nuevas llamadas de capital y por tanto, tampoco lo haga el FIL a sus partícipes.

10. Información sobre la política de remuneración

No aplica en este informe

11. Información sobre las operaciones de financiación de valores, reutilización de las garantías y swaps de rendimiento total (Reglamento UE 2015/2365)

No existe información sobre operaciones de financiación de valores, reutilización de las garantías y swaps de rendimiento total